MEMORIA DE ACTIVIDADES 2020

SAL
SOLIDARIDAD
CON AMÉRICA LATINA

1.- ¿QUIÉNES SOMOS?

SAL - CANTABRIA C/ Peñas Arriba, 19 39200 Reinosa (Cantabria)	**SAL - CASTILLA Y LEÓN** C/ El Soto, 1 34800 Aguilar de Campoo (Palencia)	**SAL - CASTILLA Y LEÓN** Avda, Santander, 14 47011 Valladolid
SAL-CASTILLA Y LEÓN C/ Entrepuentes, 20 Ptal 2 – Bajo B 49028 Zamora	**SAL – EUSKADI** C/ Marcelino Menéndez y Pelayo, 25 48006 Bilbao	**SAL – EUSKADI** Avda. Langraiz 2 01230 Nanclares de la Oca (Álava)
SAL – EUSKADI C/ Alberto Palacio, 2 48920 Portugalete (Bizkaia)	**SAL – MADRID** Avda. Brasilia, 11 28028 Madrid	**SAL – LA RIOJA** Ctra. Ezcaray, 2,4 Km 26250 Sto. Domingo de la Calzada (La Rioja)

SAL SOLIDARIDAD CON AMÉRICA LATINA CANTABRIA

SAL SOLIDARIDAD CON AMÉRICA LATINA CASTILLA Y LEÓN

SAL SOLIDARIDAD CON AMÉRICA LATINA MADRID

SAL SOLIDARIDAD CON AMÉRICA LATINA EUSKADI

1.1- UN POCO DE HISTORIA:

Solidaridad con América Latina, nace de las experiencias de voluntariado, de diversas personas, realizadas a finales de los años 80 inicio de los 90, coincidiendo con la apertura de los centros educativos en Bolivia y Chile por parte de la Congregación de los Hermanos Menesianos. Estos voluntarios eran antiguos alumnos de los colegios de España o bien familiares de los religiosos que buscaban experiencias de voluntariado en países empobrecidos. Tras varios años de realizar estas experiencias, varios participantes junto con la Congregación, fundan Solidaridad con América Latina (1992), siendo los países destinatarios de la ayuda, así como de acciones de voluntariado, Bolivia y Chile inicialmente. A lo largo de los años, desde la Entidad se ha apoyado puntualmente varios proyectos que se han realizado en Indonesia, Filipinas, Haití, Kenia, Tanzania, República Democrática del Congo y Sudán del Sur, países donde la presencia de la orden religiosa de los Hermanos Menesianos favorece la realización de las acciones para el desarrollo de las comunidades más deprimidas.

Desde la constitución en 1992 de Solidaridad con América Latina – Euskadi, han surgido otras tres entidades en la Comunidad de Madrid, Castilla y León y Cantabria, además de una fuerte presencia en La Rioja, en la cual no existe entidad constituida como tal, sino se trata de una delegación de Solidaridad con América Latina – Euskadi. A continuación, se detallan las fechas de constitución de cada una de las organizaciones:

- Solidaridad con América Latina – Euskadi (Fecha de constitución: 30/11/1992)
- Solidaridad con América Latina – Madrid (Fecha de constitución: 03/10/1995)
- Solidaridad con América Latina – Castilla y León (Fecha de constitución: 06/11/1996)
- Solidaridad con América Latina – Cantabria (Fecha de constitución: 25/09/2006)

Durante los 90 y principios del siglo XXI, las acciones de Solidaridad con América Latina se multiplican con diversos proyectos en Bolivia y Chile, y acciones de sensibilización en España. Como todas las entidades con la crisis, reducimos nuestra operatividad, pero trabajando con la misma ilusión y fuerza que en años anteriores. Y partir del año 2016, retomamos el pulso y fuerza para seguir con nuestra misión. En 2017, hemos cumplido 25 años de la iniciativa solidaria menesiana y lo celebraremos con tod@s nuestr@s voluntari@s actuales y pasados.

En el 2017, ha sido “Declarada de Utilidad Pública, por el Decreto 156/2017, de 23 de mayo. Publicado en el BOPV del 26 de mayo de 2017”.

1.2.- MISIÓN, VISIÓN Y VALORES:

La misión de Solidaridad con América Latina, es ser testimonio de que es posible construir un mundo en el que todas las personas vivan dignamente y ser cauce para la participación de todas aquellas que desean vivir la solidaridad auténtica con la que se edifica.

La visión de Solidaridad con América Latina, es la transformación de las estructuras sociales, políticas y económicas que sustentan y acrecientan la injusticia, la desigualdad, la exclusión y la lucha por el cambio de los valores culturales que sostienen esas estructuras, a través de la educación para el desarrollo, la incidencia política y promoción del voluntariado.

Los valores de Solidaridad con América Latina, son los siguientes: la solidaridad, dedicar tiempo de una forma altruista, la justicia, identidad cristiana, transparencia en el trabajo, tolerancia, ponerse al servicio del otro, sencillez en sus acciones, equidad y la justicia social.

1.3.- OBJETIVOS DE DESARROLLO SOSTENIBLE:

Nuestro principal objetivo como organización no gubernamental de desarrollo, es el trabajo por la reducción de las desigualdades en todo el planeta y poner fin a la pobreza. Hemos seleccionado cinco "Objetivos de Desarrollo Sostenible" a los cuales centrar nuestra atención y esfuerzo:

PONER FIN A LA POBREZA EN TODAS SUS FORMAS EN TODO EL MUNDO

PONER FIN AL HAMBRE, LOGRAR LA SEGURIDAD ALIMENTARIA Y LA MEJORA DE LA NUTRICIÓN Y PROMOVER LA AGRICULTURA SOSTENIBLE

GARANTIZAR UNA EDUCACIÓN INCLUSIVA, EQUITATIVA Y DE CALIDAD Y PROMOVER OPORTUNIDADES DE APRENDIZAJE DURANTE TODA LA VIDA PARA TODOS

LOGRAR LA IGUALDAD ENTRE LOS GÉNEROS Y EMPODERAR A TODAS LAS MUJERES Y LAS NIÑAS

GARANTIZAR LA DISPONIBILIDAD DE AGUA Y SU GESTIÓN SOSTENIBLE Y EL SANEAMIENTO PARA TODOS

ADOPTAR MEDIDAS URGENTES PARA COMBATIR EL CAMBIO CLIMÁTICO Y SUS EFECTOS

1.4.- AMBITOS DE ACTUACIÓN:

Para alcanzar estos objetivos la entidad basa sus actividades en cuatro ámbitos de actuación:

- Educación, tanto formal como no formal
- Sanidad
- Seguridad alimentaria
- Lograr condiciones básicas de habitabilidad

Para ellos nuestros esfuerzos se concentrar en:

- Campañas de sensibilización: Campañas y actividades que se realizan en el "Norte" para acercar la realidad del "Sur", mediante talleres, acciones de propaganda, reuniones y formaciones de voluntariado.
- Cooperación al desarrollo: con prioridad en países de América Latina, no descartando el trabajo y cooperación en otros países empobrecidos.
- Colaboración con otras entidades: para maximizar el número de beneficiarios atendidos.

1.5.- UNA IDENTIDAD:

Nuestra identidad, proyectos, esfuerzos… quedan integrados en nuestro logo, en forma de cóndor y de puente:

SAL
SOLIDARIDAD
CON AMÉRICA LATINA

El **Cóndor**, símbolo de América Latina, su cultura, su querer volar más y más alto. Seña de nuestra identidad y donde invertimos la mayor parte de nuestros esfuerzos. Sin América Latina, no estaríamos aquí.

El **Puente**, representa el mundo, SAL, en él, por él y con él. Un puente que se tiende entre varias naciones, tan diferentes pero hermanadas. También representa el mundo, en él que estamos y para él que trabajamos.

2.- SAL EN NÚMEROS

2.1.- PERSONAS BENEFICIARIAS:

A continuación, se muestran las personas beneficiarias directas e indirectas de nuestras acciones:

PERSONAS BENEFICIARIAS	2020	2019
Alumnos y alumnas	5.981	6.270
Familias	10.706	11.223
Profesores, profesoras y Personal Auxiliar	661	637
Ahijados y ahijadas	429	454
Indirectos ahijados y ahijadas*	2.145	2.482
Beneficiarios/as Proyectos	9.350	8.816
Otros/as Indirectos	12.600	14.850
Total	**41.872**	**44.732**

* Se trata de los miembros que componen las familias de cada uno de los ahijados y ahijadas.

2.2.- PERSONAS VOLUNTARIAS:

En la siguiente tabla se recoge el número de personas voluntarias fijas que disponemos. Para ciertas campañas o actividades, recibimos un mayor número de personas voluntarias que quieren echar una mano e integrarse en nuestro grupo de trabajo.

SEDE	AÑO 2020	EDADES	AÑO 2019	EDADES
SAL – CANTABRIA	8	18 a 75	15	18 a 75
SAL – CASTILLA Y LEÓN	6	18 a 75	9	18 a 75
SAL – EUSKADI	25	18 a 75	37	18 a 75
SAL – MADRID	12	18 a 75	17	18 a 75

2.3.- PLANTILLA:

Desde el 1 de octubre de 2016, la entidad cuenta con una persona contratada, la cual se encarga de gestión del día de la entidad, proyectos, economía, gestión de redes sociales…

Categoría	31.12.2020	31.12.2019
Licenciado	1	1

2.4.- DATOS ECONÓMICOS:

A continuación, se recogen los recursos obtenidos y los recursos empleados en los ejercicios terminados el 31 de diciembre de 2020 y 2019:

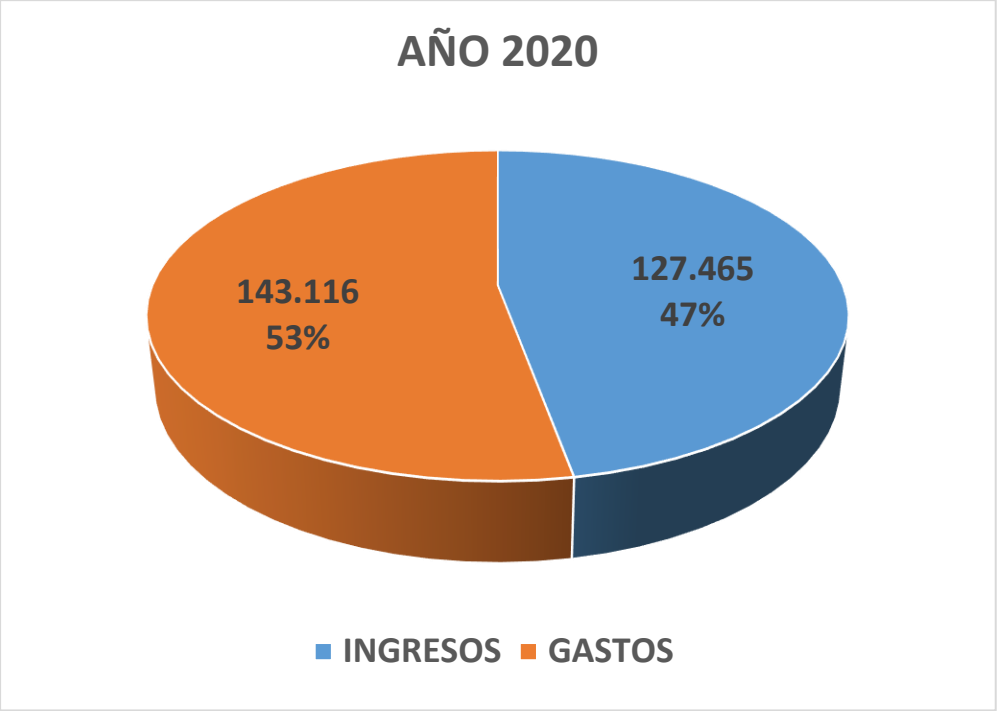

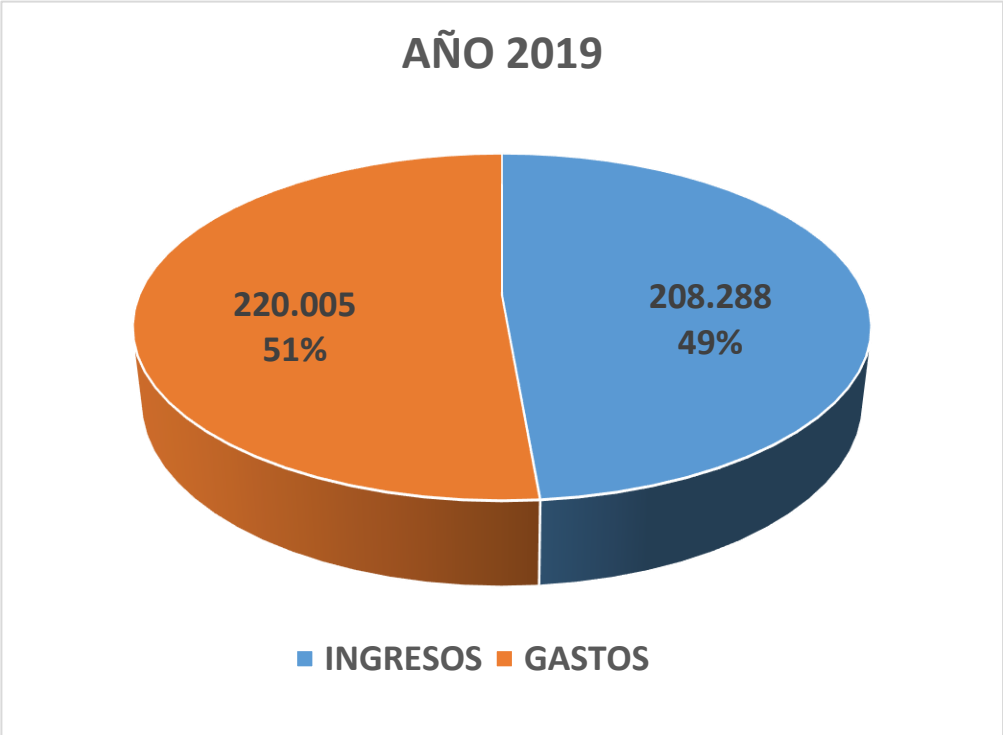

En los siguientes gráficos, se detalla la distribución de los recursos obtenidos y los recursos empleados en los ejercicios terminados el 31 de diciembre de 2020 y 2019:

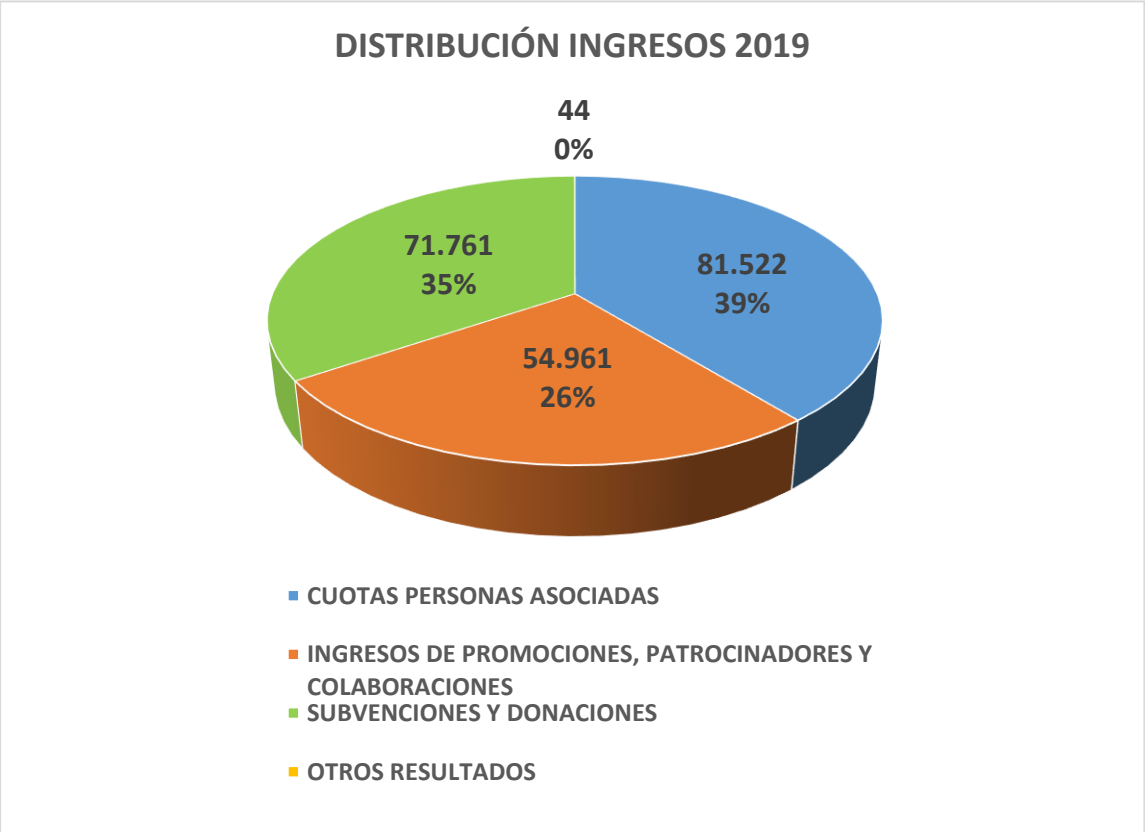

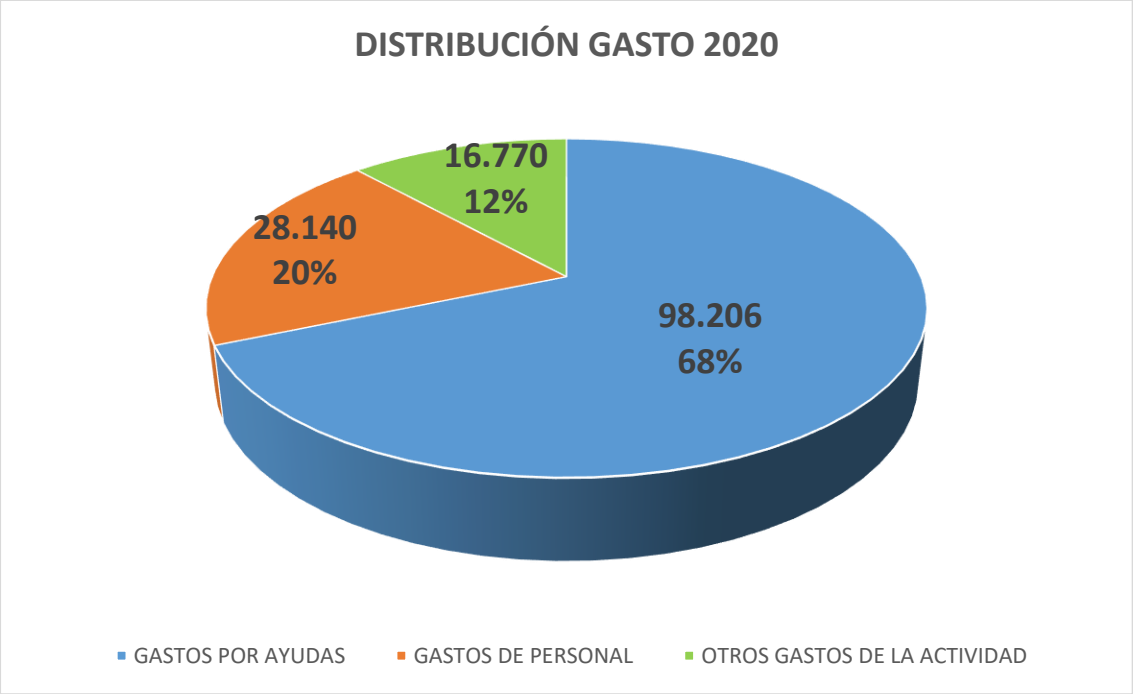
DISTRIBUCIÓN GASTO 2020
16.770
12%
28.140
20%
98.206
68%
GASTOS POR AYUDAS
GASTOS DE PERSONAL
OTROS GASTOS DE LA ACTIVIDAD

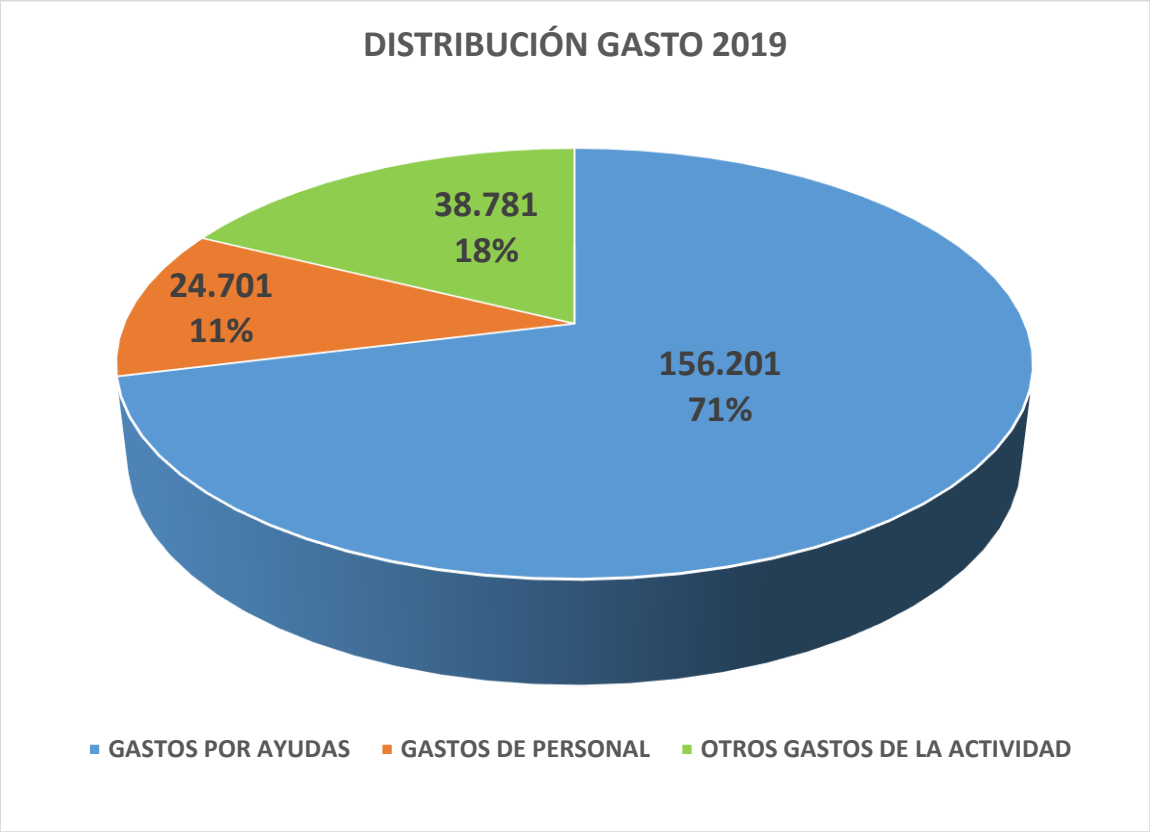
DISTRIBUCIÓN GASTO 2019
38.781
18%
24.701
11%
156.201
71%
GASTOS POR AYUDAS
GASTOS DE PERSONAL
OTROS GASTOS DE LA ACTIVIDAD

3.- PROYECTOS

Campaña "ENLAZATÉ POR LA JUSTICIA" (sensibilización)

Objetivos:

- Dar a conocer un desarrollo alternativo sostenible.
- Fomentar la sensibilización de la situación actual de mundo, desde la perspectiva del desarrollo.

Lugar de realización:

Colegio Berrio-Otxoa (Bilbao)
Colegio Santa María de Portugalete
Colegio San José (Nanclares de la Oca)
Colegio Menesiano (Madrid)
Colegio Menesiano (Santo Domingo de la Calzada)
Colegio San Gregorio (Aguilar de Campoo)
Colegio San José (Reinosa)
Centro Menesiano (Valladolid)
Centro Menesiano (Zamora)

Colectivo destinatario:

Alumnado de los centros educativos donde Solidaridad con América tiene presencia, ver apartado anterior. Además, de familiares, personal docente, personal auxiliar…

Número de personas beneficiarias:

Las personas que reciben la información referente a esta campaña asciende alrededor de 10.000 personas, ya que se usan diferentes medios de comunicación, documentación, redes sociales…

Desarrollo de la actividad:

Desde el año 2012, Cáritas, CONFER, Justicia y Paz, Manos Unidas y REDES (Solidaridad con América Latina, es parte de ella) vienen sumando esfuerzos para liderar una estrategia conjunta de presencia pública orientada a dar voz a un modelo alternativo de desarrollo en el que las personas empobrecidas sean las protagonistas. A esta iniciativa la hemos llamado Enlázate por la Justicia. En Enlázate por la Justicia se comparte el interés de llevar a cabo alguna campaña en común y se ha trabajado en conexión entre la encíclica Laudato Si' y el trabajo que realizamos en el ámbito de la cooperación al desarrollo. Así, finalmente se ha elegido la campaña "Si cuidas el planeta, combates la pobreza". Parte de esa campaña es la publicación de varias fechas durante el año 2019, sobre temas relevantes de la pobreza a la que son expuestas nuestras personas beneficiarias. Adjuntos 4 fichas de las realizadas durante este 2019, con temáticas tales como “Tecnología libre de conflictos”, “Agua”, “Alimentación” y “Transporte y energía”.

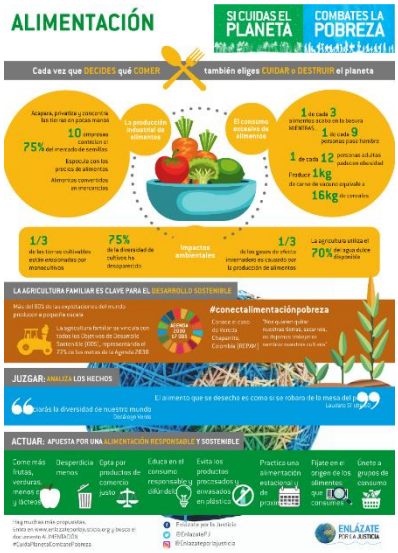

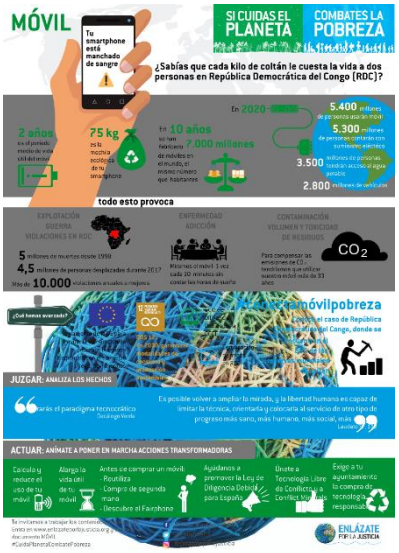

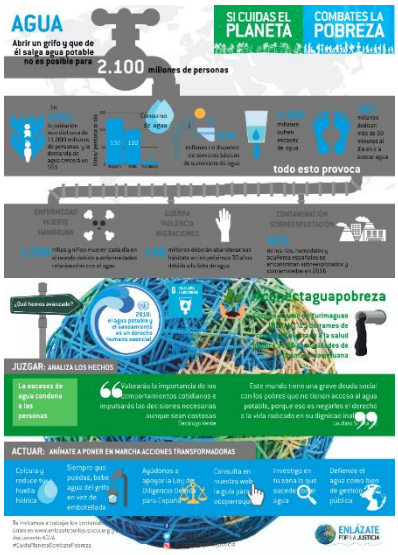

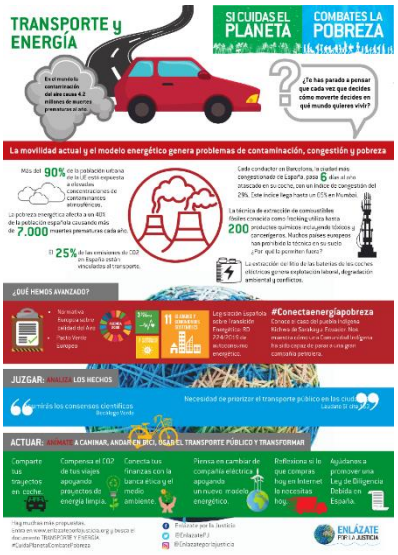

Durante el ejercicio 2020, se previa poner fin a la "Si cuidas el planeta, combates la pobreza", debido al impacto de la pandemia sanitaria generada por el COVID19, se ha traslado el cierre a junio de 2021. Durante el 2020, se lanzó una nueva ficha de difusión de la campaña, en esta ocasión la misma es sobre “ROPA”, su forma de producción y comercialización.

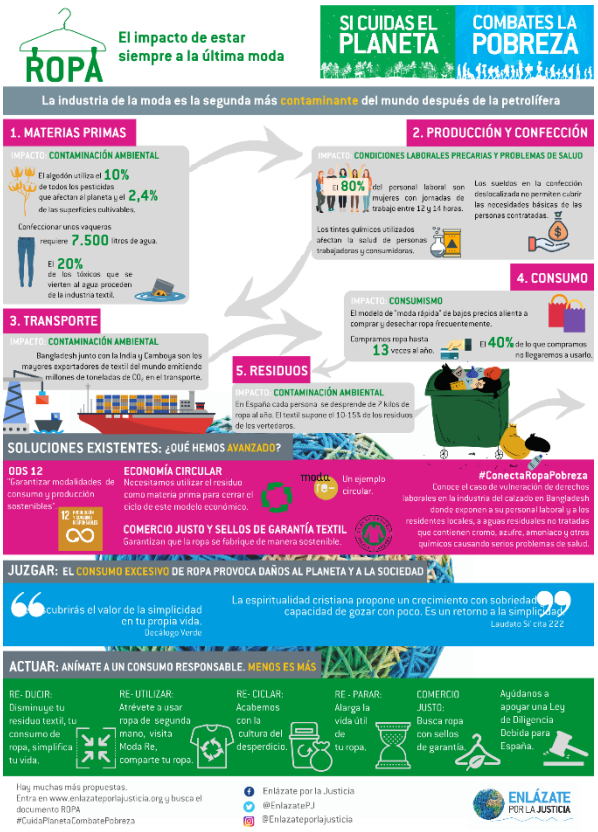

<u>Revista “KUNALAYKU” (Sensibilización)</u>

Objetivo:

- Informar sobre las noticias de la entidad.
- Fomentar la sensibilización de la situación de los países empobrecidos.
- Promocionar la entidad.

Lugar de realización:

- La revista se realiza conjuntamente entre todas las sedes.

Colectivo destinatario:

- Soci@s de la entidad.
- Padrinos y madrinas de la entidad.
- Familias de todos los centros educativos menesianos de España.
- Otras entidades, personas… que visiten la página web.

Número de personas beneficiarias:

El número de padrinos, madrinas y socios de la entidad asciende a 500 personas. La difusión de la revista entre las familias de los centros escolares, así como al resto del personal docente y servicios de los centros, ha ascendiendo a unas 7.300 personas.

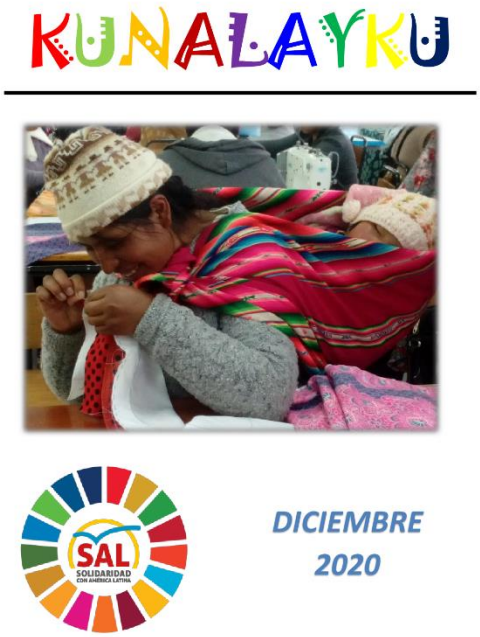

Desarrollo de la actividad:

La revista es preparada por el grupo de personas voluntarias de todas las sedes. Cada sede prepara varios artículos sobre campañas realizadas, acciones de sensibilización, fotografías, pasatiempos… Además, se aprovecha a hacer un resumen de los avances de los proyectos. Una vez preparada se procede a enviar a los destinatarios, bien mediante email o mediante correo postal.

<u>Banco de Alimentos (Acción Social):</u>

Objetivo:

- Recuperar y recolectar alimentos, especialmente no perecederos, de empresas y supermercados.
- Repartir los alimentos a personas más necesitadas o que se encuentren en exclusión social, evitando cualquier desperdicio o mal uso.

Lugar de realización:

- Portugalete (Bizkaia)

Colectivo destinatario:

- Personas que cumplen los requisitos necesarios para la solicitud de alimentos: vecinos de Portugalete, que cumplan las condiciones que impone el Departamento de Acción Social del Ayuntamiento de Portugalete.

Número de personas beneficiarias:

- El colectivo atendido, es alrededor de 300 familias de Portugalete, con una media de 3 – 4 personas. El número atendido mensualmente es de unas

800 personas, haciendo un total de unas 9.000 personas atendidas anualmente, contando a adultos, niños y jóvenes.

Desarrollo de la actividad:

- Solidaridad con América Latina gestiona la sucursal del Banco de Alimentos de Bizkaia de Portugalete, cada mes se descarga el camión con los alimentos en el primer miércoles de mes, para proceder su reparto el tercer miércoles y jueves de mes.

Ayuda COVID-19 (Acción Social)

Objetivo:

- Atender las necesidades surgidas por las medidas adoptadas para contener la pandemia.
- Colaborar con entidades que atienden a personas vulnerables, cercanas a la propia entidad Solidaridad con América Latina.

Lugar de realización:

Bilbao	Madrid	Zamora
Portugalete	Reinosa	

Colectivo destinatario:

- Entidades que atienden a personas en situación de vulnerabilidad, que se encuentren cercanas a Solidaridad con América Latina y que la situación haya sido agravada por el COVID19.

Número de personas beneficiarias:

- El número de personas atendidas final y que se hayan beneficiado de esta acción se desconoce, ya que las entidades beneficiarias son entidades grandes y lo han usado en sus proyectos. Alrededor de unas 2.000 personas habrán sido.

Desarrollo de la actividad:

- Solidaridad con América Latina se puso en contacto con 8 entidades, a las que otorgó un total de 12.100 euros. Para contactar con las entidades se establecieron varios requisitos a cumplir:
    - Entidades con las que Solidaridad con América Latina, haya trabajado con anterioridad.
    - Que las entidades trabajen con personas en vulnerabilidad, inmigrantes, personas ancianas sin recursos, personas con diversidad funcional, personas sin hogar…
    - Que las entidades expliquen a qué va a ser dedicado el importe otorgado.
    - Que los proyectos no sean nuevos.
    - Se ha valorado las entidades que solicitan para la compra de comida, pago de alquileres, suministros…

BOLIVIA

Proyecto "ANTAWARA" (El Alto, Bolivia) (Cooperación al desarrollo)

Objetivo:

- Apoyar la educación de jóvenes, niños y niñas de El Alto, Bolivia.

Lugar de realización:

- Barrio Alto Villa Victoria, El Alto, La Paz, Bolivia.

Colectivo destinatario:

- Niños, niñas y jóvenes de El Alto (Bolivia), en situación desfavorecida y que no dispongan de medio económicos para asistir a un centro educativo o sufragarse una comida diaria.

Número de personas beneficiarias:

A lo largo del ejercicio escolar 2020, han asistido al Centro Antawara un total de 111 personas, de edades entre los 8 a los 18 años.

Desarrollo de la actividad:

Se trata de un proyecto educativo de atención a niñas y niños de 3 a 18 años. Se divide en dos turnos:

- En el turno de mañana se está trabajando "Estimulación cognitiva" a menores con dificultades severas de aprendizaje y bajo rendimiento educativo de "Kínder" hasta tercero de primaria.
- En el turno de la tarde, se está trabajando en el programa de "Apoyo Pedagógico" en lenguaje y matemáticas, también con niños y niñas con dificultades de aprendizaje.

De primero a sexto de primaria, con todas las niñas y niños se trabaja, además de lo propiamente académico, el área de psicología y el tema de carencias afecticas y de vulnerabilidad.

Además, asisten a clases de refuerzo educativas, jóvenes de secundario (de 12 a 18 años), los cuales se apoyan entre ellos y los educadores para afianzar y progresar en los estudios.

El 11 de marzo de 2020, se declara la "Pandemia Mundial" por Covid19, a nivel de Bolivia, lo que conllevó al cierre del Centro Antawara a partir del 13 de marzo. Durante el resto del curso 2020, no se recuperaron las clases presenciales en el centro y se procedió a realizar visitas domiciliarias de apoyo a niños, niñas, jóvenes y familias en su domicilio, intentando de esta forma no perder la dinámica educativa por no disponer de los medios necesarios para recibir las clases on line.

A su vez, desde la dirección del Centro Antawara y debido a la cualificación de la que dispone la responsable (Licenciada en Psicología), se procedió a la apertura de un Gabinete de Atención Educativa y Social, con el que atender a los jóvenes y familias, las cuales han visto agravada su situación de vulnerabilidad por la pandemia. Este recurso se ha visto reforzado con la contratación de una segunda psicóloga.

Posta Médica "Juan María" (El Alto, Bolivia) (Cooperación al desarrollo)

Objetivo:

- Dar cobertura médica a la población más desfavorecida del barrio Alto Villa Victoria, de El Alto, Bolivia.

Lugar de realización:

- Barrio Alto Villa Victoria, El Alto, La Paz, Bolivia.

Colectivo destinatario:

- Habitantes de El Alto, más concretamente barrio Alto Villa Victoria, no excluyendo a personas que vengan de otros barrios limítrofes.

Número de personas beneficiarias:

Durante el año 2020 se han atendido unas 3.200 personas, en el servicio de medicina general y alrededor de otras 2.500 personas, en el resto de consultas.

Desarrollo de la actividad:

El recurso sanitario dispone de los siguientes servicios:

- Servicio de medicina general, atención primaria (Médico titulado y enfermera)
- Ortodoncia y odontología (Ortodontista y odontólogo titulados)
- Análisis clínicos (Técnica de laboratorio titulado y una auxiliar)
- Optometría (Oculista titulado)

Este recurso es gestionado por la Asociación Menesiana "Creando Lazos", desde Solidaridad con América Latina, se colabora mediante el envío de recursos económicos, así como de colaboraciones puntuales mandando voluntarios y voluntarias, con conocimientos en medicina, óptica, fisioterapia…

Desde julio 2018, se ha contratado a una doctora para el turno de la tarde. Con esta ampliación del horario de apertura y la contratación de una doctora, se ha intentado que la población femenina pierda el miedo de ser atendidas por un doctor, con ello favorecer el incremento de personas beneficiarias de mujeres y por la ampliación del servicio a la tarde.

Durante el año 2020, el centro ha tenido que reestructurar sus horarios, así como los días de apertura, por los problemas ocasionados por el COVID19.

Centro "AYJASIÑANI" (El Alto, Bolivia) (Cooperación al desarrollo)

Objetivo:

- Favorecer el desarrollo integral de la persona.

Lugar de realización:

- Barrio Alto Villa Victoria, El Alto, La Paz, Bolivia.

Colectivo destinatario:

- Ahijados y ahijadas del programa de apadrinamiento.
- Mujeres y hombres mayores a 18 años.

Número de personas beneficiarias:

En El Alto, la entidad Solidaridad con América Latina apadrina un total de 278 jóvenes.

Respecto al grupo de mujeres y hombres mayores de 18 años, este año han asistido alrededor de 330 personas.

Desarrollo de la actividad:

Se trata del recurso que atiende a los ahijados y ahijadas, así como a sus familias en El Alto, Bolivia. Actualmente, atiende alrededor de 278 ahijados, a los cuales se realiza un seguimiento de estudios, situación familiar… se les entrega alimentos 2 veces al año y se preparan charlas mensuales a las que asisten como compromiso de ser apadrinados.

Las personas adultas asisten a clases de alfabetización semanales, con intención de obtener un título que les facilite tener recursos para poder acceder a trabajos básicos. Además, mensualmente se preparan talleres como lugar de encuentro y espacio de ocio, ya que, en la ciudad de El Alto, no existe recurso alguno en el que las familias se puedan encontrar para charlar, comunicarse… exceptuando lugares en el que el consumo del alcohol es excesivo.

Durante el año 2020, se han continuado con los talleres de lengua y fortalecimiento de la cultura aymara y confección textil, certificado por el ministerio de educación, en pollereria. En este último curso, se han iniciado las los trámites para iniciar el curso avanzado de confección de polleras (faldas típicas de los pueblos indígenas de Bolivia).

El centro ha tomado las medidas sanitarias convenientes para poder seguir desarrollando la actividad y han recurrido a formaciones telemáticas, usando el móvil, o bien han realizado grupos pequeños para poder asistir al centro.

Este recurso está gestionado por una educadora social titulada, acompañada por una técnica.

Este recurso es gestionado por la Asociación Menesiana “Creando Lazos”, desde Solidaridad con América Latina, se colabora mediante el envío de recursos económicos, así como de colaboraciones puntuales mandando voluntarios y voluntarias, con formación en inclusión social…

Centro Social "San Borja" (San Borja, Bolivia) (Cooperación al desarrollo)

Objetivo:

- Favorecer el desarrollo integral de la persona.

Lugar de realización:

- San Borja, Beni, Bolivia.

Colectivo destinatario:

- Ahijados y ahijadas del programa de apadrinamiento.
- Mujeres y hombres mayores a 18 años.

Número de personas beneficiarias:

En San Borja, la entidad Solidaridad con América Latina apadrina un total de 95 jóvenes.

Respecto al grupo de mujeres y hombres mayores de 18 años, este año han asistido alrededor de 180 personas.

Desarrollo de la actividad:

Se trata del recurso que atiende a los ahijados y ahijadas, así como a sus familias en San Borja.

Anualmente se preparan ciertos talleres de 2-3 meses de duración, tales como peluquería, informática, mecánica, maquillaje… para dotar a las madres y padres jóvenes de una pequeña formación con la que puedan salir hacia delante, debido a los escasos recursos económicos que existen en el área de San Borja.

Durante este año 2020, se ha trabajado en talleres de empoderamiento familiar, habilidades sociales en los roles de padres y madres, la "familia preventiva", talleres de apoyo escolar, taller de computación, así como de belleza integral.

Este recurso está gestionado por dos personas voluntarias.

Este recurso es gestionado por la Asociación Menesiana "Creando Lazos", desde Solidaridad con América Latina, se colabora mediante el envío de recursos económicos y voluntarios y voluntarias para apoyar en los talleres, con el programa de apadrinamiento...

Colaboración con Munduko Lagunak, en San Borja (San Borja, Bolivia) (Cooperación al desarrollo)

Objetivo:

- Hacer frente a la crisis sanitaria, provocada por el COVID19.

Lugar de realización:

- San Borja, Beni, Bolivia.

Colectivo destinatario:

- Población de San Borja.
- Personal médico del Hospital San Borja – Dr. Eduardo Olmos Maeda.

Número de personas beneficiarias:

En colaboración con Solidaridad con América Latina, Asociación Menesiana "Creando Lazos" y la Asociación Munduko Lagunak, se envió material sanitario para atender a más de 4.000 personas.

Desarrollo de la actividad:

Solidaridad con América Latina, Asociación Menesiana "Creando Lazos" y la Asociación Munduko Lagunak, procedieron a la adquisición de diferente material de protección, así como de prevención. Este material ha consistido en termómetros, saturadores de oxígeno, mascarillas, pantallas protectoras, gel hidroalcohólico… El material se ha donado al Hospital San Borja – Dr. Eduardo Olmos Maeda y el mismo ha realizado distribución a la población de los elementos protectores.

DESDE MUNDUKO LAGUNAK Y SOLIDARIDAD CON AMÉRICA LATINA (S.A.L) ENVIAMOS A SAN BORJA:
4.000€
EN MATERIAL SANITARIO PARA AYUDAR A FRENAR EL COVID 19
4.000€
EN MATERIAL SANITARIO PARA AYUDAR A FRENAR EL COVID 19.
SAL
SOLIDARIDAD
SAL

PROTECTIVE MASK
Pulse Oximeter
FFP2

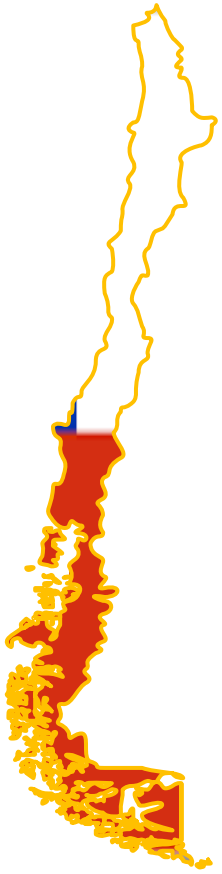

CHILE

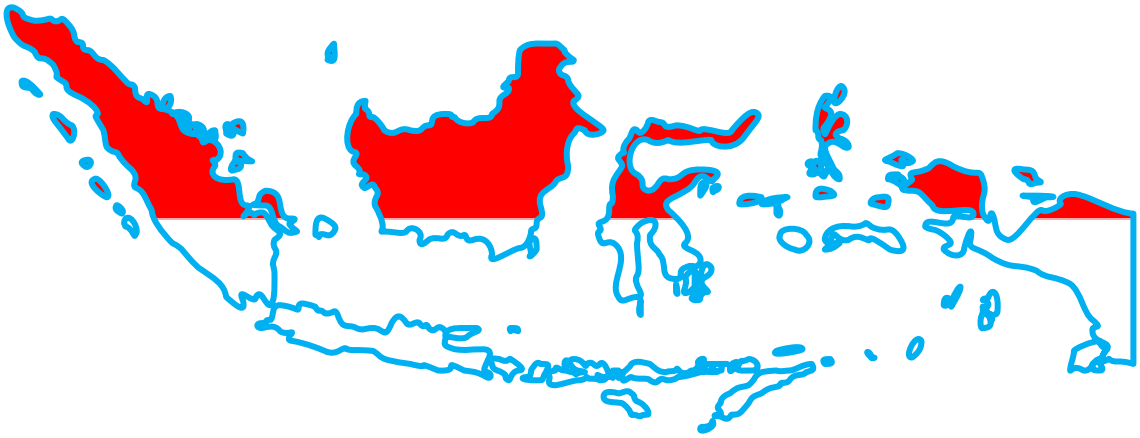

INDONESIA

Debido a la incidencia de la pandemia provocada por el COVID19, la entidad no ha realizado ningún proyecto de cooperación en Chile ni en Indonesia. Se ha mantenido el programa de apadrinamiento en Bolivia, Chile e Indonesia, además de incrementar las dotaciones económicas para cubrir las demandas ocasionadas por el COVID19. El envío de fondos extra se ha dedicado especialmente a la compra de alimentos y material de protección sanitaria.

Apadrinamiento (Sensibilización – Cooperación al desarrollo)

Objetivo:

- Dotar a niños, niñas y jóvenes de diferentes países de una educación básica.
- Crear una relación entre padrinos, madrinas y apadrinados.
- Fomentar la sensibilización de la situación de los países empobrecidos.

Lugar de realización:

- El Alto y San Borja, en Bolivia.
- Llay-llay y Culipran, en Chile.
- Isla Flores y Yogyakarta, en Indonesia.

Colectivo destinatario:

- Niños, niñas y jóvenes (menores de 18 años), sin estudios y con escasos recursos económicos de Bolivia, Chile e Indonesia.

Número de personas beneficiarias:

En número apadrinados asciende a 429 niños y niñas a 31 de diciembre de 2020. Todos los padrinos y madrinas, corresponden a personas que viven en el Estado Español y que pertenecen a las diferentes asociaciones de Solidaridad con América Latina.

PAIS	APADRINAD@S	EDAD MEDIA
BOLIVIA	373	14
CHILE	41	13
INDONESIA	15	15

Además de verse beneficiados los propios niños, niñas y jóvenes, las familias de los mismos son beneficiadas a través de los talleres de alfabetización que se realizan dos veces al mes. Se estima que de esta forma se benefician alrededor de unas 2.145 personas.

Desarrollo de la actividad:

El proyecto de Apadrinamiento consiste en que las personas que apadrinan a un niñ@ de Bolivia, Chile e Indonesia, se comprometen a costear una beca educativa para un alumno durante un curso. Con esta beca, el joven apadrinado recibe el material, así como las clases de un curso lectivo gratuitamente y de esta forma puedan asistir al centro educativo de una forma continuada. Además, como contraparte el ahijado/apadrinado, se compromete a escribir al menos una carta al año a su padrino y de esta forma, conocer noticas de ambas familias.

Además, con las familias de los jóvenes apadrinados, se realizan talleres de cocina, de barro, charlas formativas… como lugar de encuentro y espacio de ocio. Durante el año 2020, al no poder realizarse los talleres, charlas, encuentros… se ha procedido a completar el apadrinamiento con la entrega de alimentos, así como de material sanitario protector, así como visitas domiciliarias.

4.- REDES Y COLABORADORES

4.1- REDES:

Solidaridad con América Latina participa en las siguientes redes:

4.2- INSCRITA EN EL REGISTRO DE ONGD DE LA AECID:

4.3- ORGANISMOS PÚBLICOS:

4.4- COLABORADORES:

A lo largo de 2021, Solidaridad con América Latina ha colaborado con las siguientes entidades: